新京日日新聞
夕刊
八月十二日（日）
本紙定價 一ケ月 一圓 一部 五錢 郵費 一ケ月 十五錢
廣告料 普通 一行 一圓三十錢 特別 同 二圓五十錢
發行所 新京日日新聞社 新京永樂町四ノ一 電話三二五・三三〇〇
發行人 十河榮忠
編輯人 松本勇
印刷人 水越内之介

撫順セメント會社 愈設立の運び
オイルセール殘滓を利用

撫順に於て石油抽出後のオイルセール殘滓を以てセメントを製造すべく豫て準備が進められてゐたが此程諸般の準備を了り愈々設立の運びとなつた、同撫順セメント株式會社は滿鐵を主体とし資本金二百五十萬圓、セメント製造販賣其他附帶事業を行ふものである

滿洲セメント 遼陽附屬地外に變更か

【奉天國通】滿洲セメント會社の遼陽工場敷地は手續き完了し客月十二日地鎭祭を行つたがその後衛生上其他の點より某方面に反對起り敷地決定は行惱みの状態に陷つた、同會社では飽くまで初志を貫徹すべく工場の附屬地內設置につき極力運動したが結局不成功に終つたので之れを斷念し新たに龍首山遼陽間（附屬地外）に敷地を豫定し運動中である、之れに對し縣當局が如何なる態度に出るか極めて注目されてゐるが結局滿鐵側及び省政府は製鋼所と協議の上態度を決するものと觀られてゐる

從來の積弊を一掃し 義倉整理斷行

各地の義倉積穀調査表に依れば義倉經費の支出並に毎年の經費甚だ亘額に上り地方機關任意に義倉の穀款を他に振り向ケ使用するもの多く右は多年の積弊と法規不完全の結果であつて民政部では茲に往年の積弊を一掃し荒政整頓の見地から義倉整理要項を制定し十三日訓令と共に各省に通達した

義倉整理要項

一、義倉現存の穀物は縣公署之を接收保管し續收すへき穀款は舊征收率に依り處理すべし且臨時に人員を派し點收し了後は必す倉庫に封印をなすへし

二、義倉現存の金錢は縣公署之を接收し中央銀行分行に預け中央銀行分行無き地にありては確實なる銀行又は商戸に保存すへし今後新に征收する金錢亦同じ

三、義倉穀款は須く之を獨立に存儲し縣財産と混同することを得ず且所轄省公署の承認を得るに非らされは絶對擅に之を變價貸付又は使用するを得ず

四、義倉開始以來の帳簿は接收後速に整理をなすと共に貸出せし一切の穀款にして期限の到來せるものは縣長倉長及委員に於て責任を以て接收後三ケ月以內に返濟せしむへし

五、負債金に於て特別困難なる事情ありて期限內に償還不能の場合は確實なる商戸又は富紳の保證を取るへし

六、義倉管理權は縣長に屬せしむ但舊久事務の清理は委員會に協力せしむるを要す

七、義倉收支は豫算を作製し（豫算年度は政府豫算年度によるへし）所管省公署の認可を得るに非されは施行することを得す尚省公署は其の認可せる豫算を本部に報告すへし

八、各縣は期限內に義倉を整理し其の整理狀況及所有穀款の元利合計並に償還延期のもの或は災害による損失各數目を詳細に記載の上主管省公署を經て本部に報告すへし

九、第四第五兩項にて辨理不能の場合は其の實狀並に數目を詳細報告すへし

十、本要項は將來義倉制度確立する迄の臨時辦法とし民國十九年一月內政部發令にかゝる各地方倉儲管理規則の條項にして本要項に抵觸せさるものは之を援用す

十一、本要項による外各縣に於て必要ある時は所轄省公署の認可を經て細則を設くることを得所轄省公署は其の認可せし細則を本部に報告すへし

滿洲國の登錄商標 經濟的躍進を物語る
七月末現在一四、九八九件

昨年十一月廿日商標法公布以來七月末日迄に登錄手續を了せる商標數は一四、九八九件の多數に上つて居るが、其中外國關係を觀るに日本の一二〇一〇件が斷然多數を占め、ドイツの九四一件、英國の八八三件其の次に位して居る、日本を除く外國關係總件數は二、八三〇件に上り滿洲國の經濟的國際躍進を如實に物語り、聯盟の不承認決議を尻目にかけて居る、今七月末現在の各國別商標登錄出願件數を示せば左の如くである

出願人國籍	件數
日本	一二、〇一〇
ドイツ	九四一
イギリス	八八三
アメリカ	五三九
フランス	二一九
支那	七〇
スイス	六九
オランダ	二四
チエツコスロバキア	一八
デンマーク	一一
スエーデン	八
ノールエイ	五
ベルギー	四
キユーバ	四
オーストリー	二
アビシニア	二
リトアニア	二
ギリシヤ	一
無國籍	二
滿洲國	一四九
總計	一四、九八九

尙商標局では登錄出願輻輳の爲職員增員の餘儀無きに至り臨時職員設置案を作成、目下法制局に於て審議中であるから近く增員、充實を觀る筈である

ソ聯から 商標登錄八件

商標局設置以來ソ聯人の登錄商標の出願は白系露人の二件を除いて皆無であつたが、十一日駐哈ソ聯遠東公司より綿詐、絹布、鉛筆、ミシン等八件の商標登錄出願があつた、右はソ聯人より最初の出願として注目される

日滿皮革興業會社 愈よ設立す

日滿皮革興業株式會社が愈々設立の運ひとなつた、同會社は日滿合辨で資本金三百萬圓本社を奉天に、工場を同郊外に置き皮革製造一般加工販賣其他附帶事業を行ふものである

八月上旬輸送貨物 一日二千噸激增
＝新京鐵道事務所管內＝

新京鐵道事務所管內の八月上旬輸送概況は左の如く前旬に比し一日約二千噸の激增振りを見せ、殊に北鐵は特約運賃設定の結果、一日平均一千噸を增して各線とも水害の恢復を如實に現はしてゐる

△線別

社線	四九、四九三
平齊	二六、六八三
拉賓	二七、六六四
北鐵	二四、九五八
京圖	一三、六八四
計	一二九、四八二

△品種別

大豆	八三、一一八
其他の豆	二、六三三
高粱	八、一六七
包米	一、九六四
粟	二、四四六
小麥	一八一
其他の穀物	三、三六四
麵子	
豆油	一三九
豆粕	六四
木材	四、三三六
軍需品	一一、七八六
其他	四一、四九二

棉花收穫は 昨年の一割五分減か

【奉天國通】今夏天候の不順と水害のため棉花の收穫憂慮されて居るが棉花協會並に滿洲棉花會社の調査によれば

一、南滿沿線、遼陽、海城、蓋平、復縣、遼中の各縣は大した被害はない

一、奉山沿線、錦縣、北鎭、黑山の各縣一割減、興城、錦西、綏中の各縣被害なし

一、熱河省、朝陽、遼源、阜新被害なし

となつて居るが大体に於て一割五分減と見れば大差なき模樣である、而して今年は各縣公署で棉作を奬勵したゝめ昨年の植付段別五十一萬四千八十段歩に比し今年度は六割增の八十二萬八千段歩に上つて居る

綿織物輸出統制 協議會開催

【大阪國通】第四回對印綿織物輸出統制官民協議會は十一日正午開催し商工、外務、大藏の三省と紡聯綿織物對印輸出組合代表等出席の上十月一日以降來年三月末に至る本年第二期の印度日綿布輸出數量二億碼の各國種別數量を決定した手數料は從來と同率に据置くことに決定した

米の銀國有で 國際通貨會議開催か

【ロンドン十一日發國通】十一日のタイムス紙はワシントン特電で、米國政府の銀國有斷行に引續き國際經濟會議が招集さるべきことを豫言し、次の如く述べてゐる

米國政府が銀國有を斷行した結果、結局國際通貨會議が招集されることゝなる、而してその間米國政府は近く新大統領令を公布しドル貨の金純分再切下げを斷行するに至るものとみられる

第二回農收豫想 來月十日頃發表

處暑（八月廿二日）當日の作況を基礎として發表される第二回農作物收穫豫想高は第一回豫想發表後、全滿を襲ふた水害の程度を如實に現はすものと注目されてゐるが、滿鐵の調査員及各縣の農事係員は愈々十五、六日より實地踏査に入り二十六日迄に實業部農務科へ調査結果を報告する豫定となつてゐるので、實業部で集計を終へて發表の日は來月十日前後と觀られてゐる、今回の調査は水害後の事とて作付面積、生育狀況の調査に加へて特に踏査コースを河川沿岸に選び水害の程度を調査する一方水害後の代作如何に力點を置いて視察する事になつた

許可證問題解決

【バタビヤ十一日發國通】越田總領事は十一日午前十時經濟省次官を訪問して許可證問題をたしかめたところ、同次官は種々の事情を調査するためにすぐには許可證を與へられぬ事情を述べ積止めに對抗して許可證を與へぬ等の事は絕對にないと言明したのでこの問題は言葉の行き違ひと判明した、同次官は新制限令による許可證交付調査を急ぎ二十二日迄に完了して交付する筈である、と述べた

今昔物語 長春ヨリ……新京へ
商埠地發展の過程 百余年の歷史を辿りて………（三）

顏道台は城內の殷盛が次第に附屬地に奪はれるのを默過することが出來ず、附屬地に對抗すべき商埠地を設けて商工業の發達をはかり、もつて附屬地を窮地に陷れんものと直ちに北門外から附屬地境界線に至る高地一、六三一、九八〇坪を買收し、而して商埠地における市街の建設とこれが經營機關として開埠局（現在の國都建設局と同性質なもの）を置き、次いで宏壯なる道台衙門を附屬地境界線近くの高所に造り、恰も附屬地の街を瞰下し威壓するが如き觀を示したもので、當初の勢は實にすばらしいものであつた、この衙門を中心として四方に道路を造り、又その西側と北側に長大なる貸家四棟を造つてこれを二百軒に分け、日本人に貸下げることゝした日本人はこれ以外の商埠地又は城內に散居することを禁してしまつたのでこの貸長屋はたちまちにして滿員となつたが、日本人のうちには借家料を拂はぬものが多く、これらのものに立退きを命ずればあとは借り手がなくて空家となり止むを得ずその後支那人にもこの長屋を貸すことゝしたがこれも思はしくなく、遂に顏道台の貸家政策による商埠地の繁榮は失敗したのである、これに反して鐵道の便を得てゐる附屬地は日に增し隆昌におもむいてゆくので、顏道台も事志とちがつて如何ともすることが出來ず、遂に冠を挂けて北京に去つてしまつた、この後任として着任した李季康道台も、顏氏の遺志を繼いで商埠地の經營に腐心したが着任間もなく北滿ペストの大流行で城內および商埠地の居住者は續々と附屬地に居を移し、これがため一層商埠地は寂れて これ又その意を得ず長春を去つた 李道台の後をうけて來任したのが孟憲 氏であつた、氏は前任二者の轍をふまず、先づ日露側との交際を圓滑にし、而もペスト終熄のあとをうけたので商埠地經營にはまことに好都合であつた、氏が商埠地發展策として第一に計劃したのは平康里即ち遊廓の設置であつた、當時財政は極度に逼迫してゐたため民間の紳商と協議し、明治四十四年の秋北門外の一地點をトして起工し、翌年の秋までには平康里四百四十軒の外に劇場、妓女唱歌場等多數を新築し、城內および北門外一帶に散在してゐた妓を全部新平康里に收容したのである、この計劃は大いにあたつて附近一帶は繁昌し、都市は之を中心として益々膨脹、北門より附屬地境界線に至る大馬路は大小の商店がみる間に兩側に櫛比して、今日の盛をなすに至つたのである

東亞の天地（愛國軍事小說）
陸軍少佐 森嘉吉　川路慶太郎畫

一八
正義の冠（六）

寺田鐵介は、餃子と別れてから四五日目になつて、餃子に手紙を書きかけたが、それをすぐ破つた、新たに書きかけては、躊躇を感じたりして、鐵介は、半日躊躇つてゐた。

（僕の氣持が分らんのかなあ）

鐵介は、此頃のうつたうしい梅雨の空のやうに、頭が悶々としてくるし、氣持は、くさ／＼してくるのであつた。

「鐵さま、お手紙ですのよ」

女中が這入つてきて、一通の封筒を置いて行つた。

その女中をよびとめて、

「おい！、君々、胸がムカ／＼してならん、プレンソーダを持つて來い」

女中は驚いて、

「プレンー」そんなものは用意して御座いません」

「何、無い事があるもんか、味も何にもないソーダ水が罎に入つてあるぢやないか、いつも持つてくる奴だ、分らんか、馬鹿つ」

その見幕に、益々驚きながら、

「あら、平野水で御座いますか、プレーンソーダなど仰有るもんで御座いますから、面食つてしまひましたわ」

「莫つー、頭が、ガン／＼鳴つてるんだ。無用なことを一々そこで辯解的にしやべるな――早く持つてこい――、僕は、失戀の結果、頭も胸も心と、いつしよくたに痛んできて、滅茶々々になつとるんだ」

「まあ失戀、――素敵ですわ、先方のお方は、どんなお方でございますの？」

「馬鹿つ――貴樣のやうな川瀬の半作り女たあ少し違つてるんだぞ」

「へい／＼、平野水を持つてまゐります」

女中は、呆れ返つて飛んで行つてしまつた。

（誰から來たのだらう）

封筒を手に取ると、差出人はKと認めてあつた。

「あつ！、是川からだな」

急いで、封を切ると、安つぽいレターペーパーに、追跡を逃れるために走り書したものらしく、小學生の書いたやうな稚拙な文字で簡單な文章が書いてあつた。

寺田君、

僕は門司まで逃れて來た。出發の際、特高係に發見されて双方傷いたが、僕は助かつた。新聞に出るかと思つて東京の新聞を隅々まで買つて讀んでみたが掲載禁止にでもなつたのか一行も見出すことが出來なかつた。門司の同志の許で、鮮人服を纏ることになつた。鮮人の姿になつて、釜山に行き滿洲國に入つて新京を見物して吉林省に行く豫定である。妻糸鮫長女眞湯子、父是川雅吉の事は呉れ／＼もよろしく頼む。それが一番大きな心がかりだ。僕らにとつて關門海峽は、安宅關だが、辨慶ならぬ是川猛三は長夜の朧月に亡命歌を唄ひつゝ無事釜山へ潜行してゆく。富樫の役の君は差詰もまがふ赤色革命歌唄ふところでも想像してゐてくれたまへ。

K生

――讀み了つてしまふと、

（ほう、門司まで行つたか）

鐵介は、昔の親友の鮮人姿を想ふと、ペーソスな中に、おかしみを感じさせられて、微笑んだ。その突端に、

（おゝ糸鮫さんと眞湯子さんとの事か）

是川雅吉さんの事を思ひ出すと、重い責任を冠さつてゐた責苦しい重壓に、逝つたやうに氣が晴れた。

「あの大旦那さまが、お呼びでございます」女中が入つて來た

食事と宴會は 國都ホテル 電代表4415

日日案內
揭載料
◇三行一回 金五十錢
◇被雇度一回 金三十錢
◇五行一回 金八十錢
◇十行一回 金一圓五十錢
◇揭載日指定十錢增
◇姓名在社へ 料金前金

募集
外務 社員採用新京室町四ノ四三井物産內三井生命保險株式會社新京出張所
看護婦急募本人來談吉野町一丁目十一番地 電話五五一一番 堂脇醫院
外務社員募集 男女を問ず希望者履歷書送附を乞ふ面會日通知す 新京祝町一丁目 電三三〇二番 安田生命事務所
支部長 誰れも出來地方にて大歡迎月收多大權威あり高尙で簡易有望業務ハガキで申込次第會則送る 東京市中目黑十四 國民教育奬勵會

雜件
下宿 お世話は朝日館 電話三八〇二番へ
速記 個人敎授及技術者派遣大連速記研究會 吉野町吉野館內新京支部
貸家 ダイヤ街大通り會社其他事務所向階下大廣間貸九〇（十五坪）希望者電話五七三七番入島町四六へ
貸家 店舖向大經路大通東一條通精養軒前加藤代書處迄

營業
タイプライター 印書 飜譯……文章立案 新京日之出町一ノ十六 新滿社 電話三三八七番
產婆 創業二十餘年東京府産婆會代議員元東京日日新聞助産事業囑託 入船町四丁目 田島フジ

藥品
あんま 男女員多數御一報次第至急御伺ひ致します 日本橋通中家內 電話三八五二番 關治療所

特別廣告
十日より四日間上映 特別番組上映 訪日修聘特使 特使來朝の盛典と櫻花咲き誇る、古都奈良、京都芦ノ洲、箱根、二見ケ浦等名勝地に於ける特使一行の實況堂々四卷

松竹蒲田特作映畫 髯と女 主演 江川宇禮雄 小林十九二 坂本武 大塚君代 小池政江
蒲田得意の髯物シリーズの應援團長をめぐつて情熱の舞踊家と純情の下宿の娘との戀の三つ巴……
桂川龍二原作 サンデー毎日特別所載 明星峠

長春座 特別出演 市川右太衛門 高堂國典 河上君榮 二條昭子 大塚田鶴子 高尾光子 大人六十錢 軍人學生四十錢 小人二十錢

組合員除名廣告
新京疊商同業組合幹事 兒玉繁太郎
右ハ新京疊商同業組合定款第十三條第二項ニ抵觸スル所爲アルモノト認メ組合ハ本月八日臨時總會ヲ開キ決議ノ結果滿場一致ヲ以テ除名致候間此段及廣告候也
昭和九年八月九日
新京疊商組合

ゴム印ハ 印章ハ ハンコヤ 文古堂印房 電話3145番……

綠茶一杯元氣百倍 靜岡茶 品質本位 價格抵廉の店 銘茶卸小賣商 大石茶舖 電話（長）二二五九番 祝町太子堂前

賣却 昨年新築の家屋賣却す 希望者は御來談乞ふ 姓名在社

貸家下宿屋向
一、場所 東二條通（永樂町三丁目角目拔の場所）
一、階上（間數大小）十四間 階下食堂向 上下水道の設備あり
●電話も御都合では御相談に應じます●
入船町四丁目廿三番地 志田角治 電話五四三七番

運命鑑定

師の鑑定は他豫言者の絕對追從を許さず 大日本豫言界の最高權威 大日本心理學會長 泰幹先生
―鑑定項目― ◎適業家相 ◎病氣時機 ◎結婚相性 ◎前途方針 ◎務業成否 ◎方位吉凶 ◎一代運勢 ◎外百般
迷信を排し科學に立脚したる新しき人相學 運命は一時一刻を爭ふ 今日の鑑定は明日の幸福 好機再びなし急ぎ來れ
大好評 鑑定者多數のため止むなく日のべ 八月十五日迄 朝八時より夜九時まで 場所 三笠町演藝館 常盤旅館

森永チヨコレート 營養の糧 登錄商標

回答の裏に邪心？ ソ政策に考慮を要す

ソ聯北鐵交渉態度重視さる 廣田外相も不滿

【東京國通】北鐵交渉は昨年六月開始以來既に一ケ年餘を經過して滿ソ兩國の主張も既に詳細なる點迄判明、且つ交渉開始當時に比し可成りの程度に歩み寄り廣田外相は出來るだけ速かに且つ‖圓滿‖に交渉を締結さする目的で過般來最後的仲介案を作成し、滿ソ兩國、殊にソ聯側に對して大局的見地より之を受諾する樣勸説したが、これに對しソ聯側が最後迄もこれを受諾出來ぬ旨公式に通達して來た事は廣田外相をして可成りの不滿を感ぜしめた、而して外相案に對する對案としてソ聯側の提出せる讓渡案に對し滿洲側でも受諾の考慮を加へる餘地なしとして拒絶の態度を示したのでこの儘の形勢では北鐵交渉は重大危機に直面することゝなつた譯であるが外務當局としてはソ聯側が廣田外相の斡旋で交渉再開以來示し來つた穩當な互讓的態度より見てソ聯側の外相案拒絶を以て俄に交渉決裂を策したものとは觀て居ない、只ソ聯側がこれを以て交渉を遷延し日本の國際關係に或種の影響を與へんと不正なる計畫を試みつゝあるものなるに於ては獨り北鐵交渉のみならず日滿ソ三國間の平和に關するソ聯政府の政策に對しても根本的に‖信頼‖し得ざる結果となるのでこの意味に於て今後の北鐵交渉に對しソ聯側が果してどんな態度に出るかを重視して居る

廣田案拒否のソ聯

圓滿締結を望むか否か疑問 ＝滿洲國代表部の態度決定＝

【東京國通】北鐵交渉で廣田外相よりソ聯の意向を通達された滿洲國代表部では協議の結果、左の通り意見一致し大橋代表はこの意見を附して政府に請訓した

一、廣田外相に提示のソ聯案には再考の餘地なし

一、滿洲國側は廣田外相の仲介案は妥當なるものとし應諾の意向あるも此の上讓歩は考慮し得ず

一、廣田案を拒否せるソ聯の眞意を諒解し得ず交渉の圓滿締結を望むか否かその誠意を疑はる

一、ソ聯より率直に誠意を示さずば滿洲國側從來の主張を堅持して寧ろソ聯側の再考を要求する

大橋代表以下 斷乎引揚げ歸國！

大橋次長廣田外相と會見

【東京國通】大橋次長は十一日廣田外相と會見、北鐵交渉問題に關し愈々ソ聯側に誠意なきを認めたので、引揚げを決意し十六日神戸出帆の船で代表部全部揃つて引揚げ歸國するに決し、既に船室の豫約申込みをなしたが、十三日にはユレニエフ大使と會見挨拶をすることゝなつた

日滿實業協會

斡旋部を設けて活躍

【大連國通】日滿實業協會では日滿兩國の通商が益々緊密を加へ來たれるに鑑み今回實業協會滿洲支部に斡旋部なるものを設置、一層通商の圓滿を期する事になつた、斡旋部の取扱事項は左の如くである

一、日滿商取引に關する事項
イ、商品に關する調査
ロ、販路に關する調査
ハ、取扱業者並に取引希望者の紹介
ニ、商品見本の蒐集並に頒布

二、日滿商工業の改善、振興並に連絡に關する事項
イ、博覽會、協進會、見本市の出品勸誘
ロ、博覽會、協進會、見本市に關する視察團の組織並に勸誘
ハ、商工視察團に便宜供給
ニ、日滿商工業者座談會其他集合開催に關する斡旋
ホ、日滿兩國語通譯及び日滿人通譯者周旋

三、商標及び特許に關する事項（滿洲發明協會に依囑す）
イ、商標に關する登錄出願其他の手續並に權利の主張
ロ、發明特許、實用新案、意匠の案出に關する手續其他一切の事項
ハ、特許、實用新案、意匠及び商標に關する調査鑑定

四、宣傳に關する事項
イ、パンフレット、ポスター、カタログの頒布
ロ、日滿新聞廣告の仲介

ル大統領歸還で 政界緊張

【ワシントン十日發國通】ル大統領の歸還に依つてワシントンの政界は頓に活況を呈するに至つた、國際問題としては海軍豫備交渉、國内問題としては金融、勞働問題を始め來るべき議員の一部改選を目前に控へ、大統領の裁斷を仰ぐべき懸案は机上に山をなしル大統領は之等諸懸案を順次處決するものと考へられるが内外の諸問題は左の如きものである

一、海軍縮小會議豫備交渉
一、中西部旱魃對策
一、勞働問題
一、互惠關稅交渉
一、失業救濟策
一、銀國有、其他通貨問題
一、議會一部改選を中心とした政治問題

岡田内閣祝賀會

【東京國通】牛塚市長は午後零時半帝國ホテルに岡田内閣成立祝賀午餐會を開催し岡田首相以下各大臣出席、主催者側は市長以下助役、局長、市議等百八十餘名で午後二時盛會裡に散會した

列國對支武器輸出

筆頭は米の百七十五万 民間武器會社の好況時代現出

世界の危機が叫ばれてから列國の軍事工業は猛烈に生産擴張され武器は過剩生産の狀態に陥つた、この時に上海事件勃發し、日支の武力抗爭は支那の武器需要を增大し、こゝに列國の對支武器賣込戰爭を惹起した、歐米諸國の武器製造會社は主として、民間會社である故にこれら大會社にとつては國家の利害などは全く問題でなく、只多量に生産し多量に賣ることのみが目的であるから國際紛爭は注文の增加を齎し會社にとつては好況時代となる譯である、一方に於て軍縮會議が國際間の中心になつてゐる時、他方に於て各國の武器製造會社は盛に武器を製造し、武器製造のない諸小國、例へばボリヴイア、ウルグアイ等へ賣込み戰を誘發せしめてゐるのである

列國の對支武器輸出の大体を國別でみると昭和八年十一月から九年三月末日までの飛行機その他付屬品額は米國の百七五萬圓を筆頭として英國の百萬圓、獨乙の五十八萬圓等で合計額は巨額に上るであらう、又現實に對支武器輸出の判明せる武器數を國別に見るに先づ

米國 では爆撃機偵察機等百六十台、その他契約中のものは數十台と見られ高射砲十一門、要塞砲三門、新式高射機關銃十五挺、十五サンチ迫擊砲十五門探照燈十二個、擲彈器二十個更らに輕機關銃、手機關銃、航空機附屬品等を陸揚した事實あり、小銃五千挺、機關銃百挺、大砲三十門を十九路軍に賣渡してゐる

英國 では飛行機五台、四〇ミリ彈丸一、〇〇〇發、五十キロ飛行機用爆彈百、魚雷六、飛行機用爆彈搭載器八〇、火藥二萬ポンド七、九ミリ機關銃八、小銃藥包二萬五千、魚雷艇二隻、タンク二十四台、彈藥三十二箱を輸出してをり、英國下院に於ける商務次官の言明に依れば、昭和七年九月より八年二月に至る間に大砲及び高度爆藥類の對支輸出金額は五萬一千八百十六ポンドである

佛國 では本年二月下旬に飛行機十一台、廣西派へ五百萬圓の武器を約束し又大規模の兵器工廠及び飛行場を支那側との提携の下に建設してゐる、更らに昭和八年に高射砲十二門、彈丸十數萬發を賣込んでゐる

獨逸 では本年四月頃に支那より裝甲自動車五十台、戰車十二台の注文を受け、五月にはモーゼル銃一萬挺の注文を受けてゐる

伊太利 では小銃、機關銃、彈丸等約八百トンを支那へ輸送してゐる又多數の飛行機賣契約をなした

チエツコ では大砲卅二門、四百五十萬ドルの契約を成立し小銃五千挺の賣込契約をなしたと云はれ、又白耳義からも尠なからぬ數量不明の小銃が本年五月頃に輸送され香港に陸揚げされたと傳へられてゐる、尚支那現有飛行機數は詳細ではないが大体五百台と云はれ、國民政府では卅六年までに三千台の空軍を完備すると豪語してゐると報ぜられてゐる

追總務司長 結局辭任せん

遠藤廳長歸任直後

許さぬ戀を死によつて清算した梅子夫人の情死事件のため辭意を決した追交通部總務司長は去る十日交通部大臣宛辭表を提出したが、交通部では右辭表を總務廳に廻附し、遠藤廳長の歸任をまつて決定するものと見られてゐる、なほ總務廳では一應追氏に對して留任勸告をなす模樣であるが結局追氏は辭任するものと交通部内一般の觀測である

尨大な豫算に

藏相の手腕注目さる 各省の豫算あすは出揃はん

【東京國通】昭和十年度各省豫算は外、陸、内其他十一日で大体出揃ひ殘るは内務と陸軍の臨時部豫算のみで十三日迄に全部出揃ふ事となつたので、大藏省では直ちに‖査定‖に着手したが、財源關係は昨年より多少の自然增收を見積る事明瞭であるが、各省新規要求は十二億圓を突破し更に追加豫算もある見込みなる爲大藏省としては財政の現狀より新規要求は最大限度六億程度で喰ひ止めんとしてゐるが、國際政局に備へて外務、陸軍が新規要求の全部を承認せしめんとして居り更に農林省も蠶絲業救濟の爲尨大な豫算を必要とする爲これ又强硬態度を持し大藏省に迫るべく、之に對して藤井藏相は高橋前藏相程省内に睨みが利かず陸海軍に對しても睨みが利かない憾みあるため公債を減少せんとする大藏省の意見と外、陸海等各省の强硬なる要求との間に立つて果してどれだけの‖手腕‖を見せ得るか豫算編成は相當紛糾するものとして政界注目の的となつて居る

新規要求を 三分の一削減

基準豫算を合し總額廿億突破

【東京國通】豫算編成は十一日迄に内務、農林、拓務を除いて提出されたが殘りも十三日には出揃ふ筈で大藏省では歳出節約を求めると同時に新規要求總額十二億には從來の樣な半額削減程度に止めず、三分の一に削減して基準豫算の十六億を合せて總額二十億を目標として進む方針の樣である

陸軍豫算

五億圓突破か

【東京國通】陸軍豫算は滿洲事件費の一億三千萬圓、航空及び防空充實費八千萬圓、兵備改善費四千萬圓は大藏省との諒解濟み、又一方新規要求を加へ豫算總額は五億圓を突破する模樣である

片貿易調整で 對亞輸出組合設置

【東京國通】日本のアルゼンチン貿易は近年著しく輸出超過となつてゐる上に同國の爲替管理に依つて貿易の決濟が圓滑を缺き商工省では豫ねてより此の片貿易の調整と同國の爲替管理對策方法として日本よりの輸出の全面的統制を行ふ方針で關係輸出商人に對して組合結成を勸誘してゐたが横濱、神戸兩市に對アルゼンチン輸出組合を設置し、十一日附で商工省から許可令が發せられたこの組合は事業として片貿易の調整を圖る爲ア國より羊毛、小麥等を輸入せんとする輸入業者又は船會社に輸出業者が利益の一部を據出する事となつて居り輸入組合法の制定なき今日に於て新機軸を開いたものとして各方面からその成績が期待されてゐる

上海事變海軍側

第一回論功行賞十三日頃公表

【東京國通】上海事件海軍側論功行賞は人事局と賞勳局間で愼重審議中であつたが第一回として陸戰隊百名が金鵄勳章を賜る事となり十三日頃上奏御裁可の上公表される事となつた

舊式採金法の金鑛經營者は 青息吐息

【チチハル國通】滿洲國内に於ける金の埋藏量は黑龍江省が第一位とされ省内には舊式採掘法に依る小規模の金鑛が無數にあるが、滿洲採金會社設立され近く大規模の新式採掘法に依つて事業の開始を見んとしつゝある折柄、舊式採掘法に依る現在の金鑛業は如何なる狀態にあるかを見るに省内第一と云はれる嫩江縣下興安金廠の如きも經營難に逢着してゐる、即ち興安金廠を泥默河上流白角黑愛琿縣境に置き、同所附近七ケ所で採金作業を行つてゐるが產金高は本年四、五、六の三ケ月間に一萬五千圓餘で僅かに從業員の俸給を滿す程度である爲經營者は作業員に對し苛酷なる待遇を爲し砂金の買上げに際しては時價の半額程度にて强制的に納入せしめ、一方食料品等は原價の倍額程度にて賣付ける爲今や從業員の不平は最高潮に達し密賣行爲が續出して居る有樣である

蘭印側は法の實体 日本は實質

會商の前途に曙光

【バタビア十一日發國通】九日以來の越田總領事と經濟次長パンフーフストラーテン氏との會談で、陶磁器輸入制限問題に關し双方歩み寄つて來たので、十一日午前十一時長岡代表はランネフト委員長と‖折衝‖を遂げ一先づ歸還したが、更に午後一時十五分ランネフト委員長が長岡代表を訪ひ、一室に二人切りで會談を遂げ十分にして辭去した、前後二回の會談で双方の主張は益々接近したが、十三日更に會見し、最後的決定までこぎつける見込である、如何なる形で妥協成立するか不明であるが、確聞するに蘭印側は數量緩和の點で讓歩する事を容認して居るので、制限令の內容改正により蘭印は法令の實体を保持し、日本は事實上の不利を免がれ、双方の面目を維持する事とならう、本日はウエレンシタイン經濟長官の追悼式で諸官廳の休みにも拘らず二回も會談が行はれたことは、如何に蘭印が會商を急いで居るかゞ窺はれる、斯くて日蘭會商の‖前途‖に覆ひかぶさつた暗雲も急テンポの折衝で解決の曙光が見出された

平尾道男氏の 身代金四十萬圓要求

鳳好匪の要求强硬

【チチハル國通】既報の如く去る七月二十七日午後九時半頃龍鎭縣海北鎭東方二里の地點に於いて鳳好匪のため拉致された原籍德島縣三好郡三野町、北安鎭居住請負業平尾道男氏（三五）の行方に就き當局では極力搜索中のところ平尾氏は泰北鎭東方百五十キロの森林地帶に拉致されて居る事が判明、直ちに知人周永香（二九）王某の兩人は引取方交渉に赴き九日午後零時半北安鎭に歸來したが、兩氏は語る

最初鳳好に面會し交渉するつもりであつたが丁度百五十名の部下と共に出たあとで止むなく副頭目の仁義に面會交渉したところ、四十萬圓及び銃器、彈藥を要求したからいろいろ事情を話して拒絶し鳳好に直接談判すると云つたら仁義は償金を二十萬圓に値下げした自分等は本人平尾氏の意見を聞くために會つたが非常に元氣で次の樣な會話をした

仁義 泰安鎭にある大會社に依頼をうけて石炭の購入に赴いたり錦州には相當な質屋を經營して居るから會社と質屋の方から取り寄せれば二十萬や三十萬の金はどうにでもなるだらう

平尾 冗談じやない俺は人に頼まれて泰安鎭に調査に來たのではない、自分の私用だ、今の俺にはその樣な大金はどうしても出來ない

それで惡ければ殺してくれ

仁義 結局どの位出せる

平尾 三千圓位なら出せる

仁義 三千圓位では承知出來ぬ

と云ひ交渉成立せず、自分等は頭目も不在だし、要求の條件は北安鎭に歸つてから知人と相談して來ると云つて歸つて來た

地方長官會議召集

十大政策明示 同時に大異動斷行

【東京國通】政府は從來地方長官會議に於て形式的に訓示の羅列をなしてゐたが今回はこれを避け十大政策を具體的に明示し政府の政策表明に努力するため目下各省で努力中であるが十月上旬には成案を得て會議を招集し、同時に岡田、廣田、大角の各相より重大な訓示をなし、內閣の使命を明かにする筈で、これと前後して地方長官の大異動を行ひ陣容刷新を實現する筈である

泰來を中心に 伸び行く 國道計畫

【奉天國通】國道局兆南事務所では八月末日迄に泰來に移轉の上左記國道の敷設に着手することゝなつた

一、泰來より鎭東に至る
二、泰來より景星經由展子山に至る
三、泰來より西北方に向ひ新巴爾虎に至る
四、泰來より索倫北方蘇公府附近に至る

日蘭會商船舶問題討議の際は 遞信省より代表派遣

【東京國通】日蘭會商に船舶問題が何等かの形で會議に入る事は免がれない形勢となつて來たので、その場合には遞信省より代表部員が追加派遣される事となる模樣である

勝野金政 取調べらる

【東京國通】赤露の虎口を脱し十四年振りで去る九日母國日本へ歸つた故片山潜の秘書勝野金政氏は目下警視廳に留置され極秘裡に取調べを受けて居るが、これにより赤露の内情は更に明らかになるものと觀られて居る

人事往來

▲武田中將（前第〇〇〇〇〇〇師司令官）十一日午後四時三十分發大連へ
▲齋藤一等軍醫正（第〇〇團軍醫部長）十二日午前七時着內地から
▲王宗晉氏（北鐵財務處々長）十二日午前八時三十分發哈市へ

團体

▲台灣台南中學生三十四名十一日午後七時三十分來京旭ホテル投宿十二日午前九時發南行
▲北米佛教青年代表二十五名十二日午後四時三十分發南行
▲陸軍記者クラブ員七名十二日午前六時三十分發吉林へ同日午後七時四十分歸京十四日午前八時三十分發哈市へ
▲岩手縣教育會十名十三日後三時二十五分歸京梅屋投宿十四日午後十時發南行
▲茨城縣教員代表七名十三日午後三時二十五分來京哈市から都ホテル投宿十四日午後十時發南行
▲大阪教育會十五名十四日午後三時二十五分來京哈市から大丸舘投宿十六日午前八時三十分發吉林へ

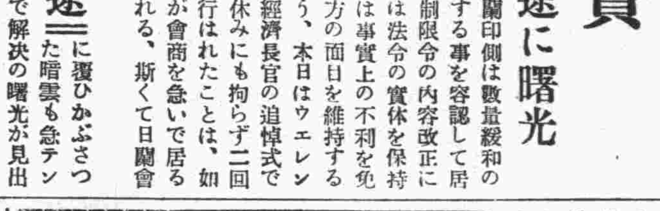

御知らせ
明十三日は定休日に付勝手ながら休業致させて頂きます
日本橋通日本橋詰
（京）新京百貨店

讓店
新京ダイヤ街目下盛業中の店舗內地歸國ニ付キ至急讓ル
御希望ノ方ハ御來談下サイ詳細ハ面談ノ上
姓名在社

至急募集
自動車運轉手 十名
但內地人に限る
希望者は午前九時より正午迄に本人來談あれ
（但電話問合せお斷り）
新京タクシー
入船町三丁目
電話三四五九番

吾等の街の淨化運動
まづ日本橋通から
撒水實行時代
東部衛生組合がつけ火で

新京東部衛生組合ではさきに自發的に各町内の塵芥運搬、街路撒水などを行ふことを決議したが、いよいよその第一着手として南廣場周圍および同廣場から朝日通りに至る日本橋筋一帶に亘つて、現在衛生隊の撒水のほかになほ午前午後二回に亘つて各五回づゝ撒水することゝした、撒水馬車二台は衛生隊から借入れるはずだが、これで所要經費毎月百四五十圓は受益者の寄篤に待つことゝし小澤組合長、是安委員の兩氏が電々會社、鮮銀支店、中銀出張所、東洋棉花その他を歴訪したところ各方面とも大喜びで賛成してゐる始末で、なほこの擧に刺戟されて、其他の各區でも同様撒水を行ひたいと同組合に委囑して、組合の手で實行して貰ひたいと申込みさへある位で、同衛生組合の撒水實行も各方面にも及ぶ形勢である

の焦點になつた

二等待合室で 盜まる

原籍奉天省、住所新京騎兵第〇〇司令部秘書張亞興氏は十一日午後九時五十分ごろ新京驛二等待合室から第十八上り列車三等寢台車に至る間で小型赤牛皮製時價三圓のトランクを盗まれた旨列車發車後に驛詰警官に届出でたが待合室にも發見されなかつた、なほ同トランクには奉天儲蓄會預金帳(一千二百餘圓)手形(奉天儲蓄會振出百十九圓)本人印鑑三個、その他衣類六點時價八十圓、現金中央銀行紙幣十圓券三十四枚、五圓券八枚一圓券十五枚、計三百九十五圓在中、右は本人が發車前待合室で何ものかに盗れたものらしい

家出藝妓 匪賊に送られ 領事館へ

【ハルビン國通】自殺の遺書を殘して行方不明中であつた藝者が九日匪賊數名に護られ焦悴たる姿で北鐵東部線河東領事館分所に届けられた……ハルビン三果樹海月樓抱藝妓大分縣生れ加藤チヨ(二〇)は七月中旬東部線方面に死に場所を求めて家出、鐵道自殺を數回となく企てたが目的を果せず鐵道沿線を彷ふうち沿線一帶にばん居する思想匪團親蘇義勇軍のため密林中に拉致され女に飢えた匪賊のため十數回に亘つてあらゆる暴行をうけ匪賊がなすがまゝ匪賊から匪賊へ轉々とうつり衰弱枯死を待つて居るうち去る六日匪賊の手から拳銃を奪ひ自殺を企てたが、匪賊の防害で目的を果さず時期の到來をまつうち死を恐れぬ日本藝妓の意氣に呑まれてか九日御所墓子に護送して來たものである

夕涼み列車 今度も大成功
迷ひ迷つて寬城子へ

むせる盛夏の夕べ黄塵を離れて郊外散策の第二回夕涼み列車は異狀な人氣を ═博し═ 最初の募集人員は二百五十名のところ四百名に達したので客車五輛編成で十一日午後六時十分新京を發した、狂ひ出した機關車は最初から後向きになつて引き出すので早くも乘客間には列車ゆき先豫想投票に迷はされた南新京驛につくまでに投票しないものは無効と宣された乘客はいやが上にも氣をあせる、六時二十分夕闇迫る孟家屯に一旦下車して列車の入換へ、その間野花は摘みとる、流行うたはきこえる、涼氣を添へる虫の音も豐な野原に放り出された都人はそこに運ばれる?ゆき先豫想で話はもち切り、新京に戻つた列車はまた動き出す京圖線?北鐵寬城子線か五里霧中、ゆき先も漸く寬城子だナーとうなづいた、千草に光る野露を踏んで踊る若人の胸は漲る程、紅、黄、靑、緑色とりどりに揚る煙火は天に冲す、八時二十分再び狂ひ車の人となり八時三十分新京にかへる、投票總數三百九十六票中正解者は左の十七名

峯直、同サメ、渡邊アイ子、米澤孝、佃竹次郎、同ツカ、渡邊キヌエ、谷二郎、同一士、同三枝、同※次郎、坂口勉、石井菊次郎、小野、小野、石田、矢島で抽籤の結果六名に賞スピーヤ二十五個入り一箱づゝ賞品子供に

═風船═大人に小型團扇、アイスクリームの接待、時に新しい企てとしてカフエートリオの美給連の寬城子での滿洲おどりは人氣

大同大街「問題の墓」
建設局の敗け
墓はそのまゝ、道路をまげる

大同廣場から南へ走る大同大街の路上、財政部新廳舍前に殘された數奇の墓碑はその後も傳統に生きる滿人の信仰者が相踵いで賑つてゐるが、國都建設局でも同碑が高速車道にかゝつてゐないので、さして交通に影響もないところからそのまゝ存置することゝなつたらしい、道幅六十米の近代的街道の路傍に古色蒼然たる孝行僧の墓が大空に絶えず線香の紫煙をあげてゐる姿はまた建設風景を彩るものがある、右について建設局草場土木科長は語る

滿人の信仰をむげにすることはどうかと思つてそのまゝ存置しやうかと思つてゐる、それに墓の場所が高速車道でなく緩急車道にあるのでたいして交通の邪魔にもならないので新らしい道路の一隅に古めかしい墓があるのも亦いゝものじやないか

日語教師は 社金横領犯人
トルコ人遂に檢擧

原籍トルコ、タタール地方、住所不定アクチユリン、モハメット(二四)は神戸市ヘルシケーテー株式會社に勤務中本年六月十六日同會社が神戸駐在ペルー領事館に納むべき金九百九圓九十八錢を受けとつてそのまゝ行方を晦まし內地でダンスホール、バーで費消し六月二十三日朝新京に來り市三笠町二丁目六番地大谷商事(綿布商)二階に居住して日本語教授してゐる處を十一日午後十時ごろ新京署河本、成松兩刑事に逮捕された

スッポン料理 鰻蒲燒 實會歡迎 食道樂 とゞろき 電三九三六番 朝日通日本橋畔

世界一周飛脚

【東京國通】世界一周飛脚旅行のウイル、ロジヤース氏は十一日カナダ號で來朝、今度は飛行機で新京迄飛びロシアを見物十月初め歸米の豫定

大連實業野球選手
酒の上から米人と喧嘩
手錠のまゝ佛官憲に引致さる

【天津國通】來征中だつた大連實業野球チームは五戰五勝の戰跡を收めて歸連したが ═當地═ 滯在中同チーム選手の渡邊、立石の兩選手並に最首の三名は十日夜零時フランス租界日本人經營カフエー不二で强か酩酊、更に同租界外人經營喫茶店カラザスに入つたが渡邊は同店に居合せた米人ハーバートプライス(三〇)並にその妻バリー(二〇)を見て先日試合をした外人チーム選手と誤り夫人に握手を求めたところ手嚴しくはねつけられハーバートは怒つて渡邊を背後から蹴飛ばした、そこで立石、最首は渡邊に加勢しバリーは夫に加勢して遂に道路に迄出て大立廻りとなりフランス工部局官憲八、九名出動漸く取鎭め渡邊、立石は手錠をはめられて最首と共に工部局に引張られ最首は顔面、手首膝頭に、渡邊は背部、腰部に打撲傷を受け三名は午前二時日本官憲に引取られた、然し佛工部局側では三名はフランス消防隊長を負傷せしめたと云つて居り米人側では ═夫人═ に對し胸部に打撲傷を負はしたと主張してゐるので問題は相當紛糾するものと觀られてゐる

佛工部局より 報告書提出

【天津十一日發國通】フランス工部局は大連實業渡邊茂(二五)立石營(三〇)の兩選手並に當地國際運輸社員最首信夫(三二)三名の米人夫妻に對する暴行事件に關し、十一日佛語に依る正式報告書を日本總領事館に提出し來つた、實業選手の暴行事件は酒の上の問題として双方圓滿解決するものと輕く見られてゐたが相手が米人で且つ夫人が居た事とて問題は意外に面倒になつて來て佛工部局からばかりでなく米側からも日本領事館に對し公文書が提出されさうな形勢となつて來た

昭和九年度 水上選手權大會
米三選手も參加

【東京國通】愈よ十一日午後六時を期し水上日本の昭和九年度選手權大會が神宮プールで擧行される、本年度は米國から世界的選手ジヤツク、メデイカ、アーサー、ハイランド、ヴアンデウエーへの三選手が參加し、此の大會こそは一九三四年に於ける世界最高の水上競技大會として最も注目されてゐる、此の重大なる競技を今夕に控へ各選手は午前九時から神宮プールで輕い練習を行つたが米國軍監督キツパス氏は早くからプールを通じて日本水泳法の研究に全力を傾倒、一方十六ミリのレンズを現はれ日本選手の行動を撮影し所謂モデルの日本選手牧野、遊佐、小池等は大切な試合前にも拘らず喜んで私財を提供し來た米國の三選手は何れも緊張を胸に秘めて何時もの通り登場、ジヤツクメデイカは腕時計をとるのを忘れて水に飛込む等試合前既に緊張の氣が漲つてゐる第一日午後九時迄の成績左の如し

△二百米自由形豫選 A組1遊佐(二分一九秒八) B組1杉本、C組1杉浦、2ハイランド、D組1田口 E組1大横田

△百米背泳豫選 A組1入江、B組1清川、C組1河津、D組1ウエーへ

△百米平泳豫選 A組1ハムロ、B組1小池

△女子百米自由形豫選 C組1長久、D組1伊藤

△女子百米背泳豫選 A組1横井、B組1小島、C組1鹽見

△千五百米豫選 A組1永見、B組1メデイカ、C組1本田2牧野

△千五百米自由形準決勝 A組1根上博(一九分一六秒八)B組1メデイカ(一九分五〇秒)C組1本田惣一郎(一九分四〇秒四)

△二百米自由形準決勝 A組1杉本盛(二分二〇秒六)2遊佐正憲B組に於てハイランド選手は六着となり落選

△百米背泳準決勝 A組1吉田善一(一分一三秒)2河津憲太郎3入江稔夫、B組1ウエーへ(一分九秒八)2勝久軍隆、3明文一

△百米平泳準決勝 A組1葉室鐵夫(一分一七秒)B組1小池禮三(一分一四秒八、日本タイ記録)これより先小池君は百米平泳豫選で一分一四秒六の日本新記録を出した、前畑秀子孃二百米平泳に於ける日本新記録は三分四秒八である

女子オリムピック 日本八位

【ロンドン十一日發國通】第四回女子國際オリムピックに於ける各國得點は左の通り公式に發表されたが、ドイツは斷然頭角を拔いて九十五點を收めスポーツドイツの爲め萬丈の氣を吐いた、日本は結局十一點で第八位と決定した

一、ドイツ 九五點
二、ポーランド 三三點
三、英國 三一點
四、カナダ 二二點
五、チエッコスロバキア 一八點
六、南阿 一四點
七、スウエーデン 一一點
八、日本 一一點
九、オーストリア 九點
十、オランダ 六點
十一、フランス 二點

明日

▲遺骨出發 太子堂で安置された遺骨四十八体(故鈴木上等兵その他)は十三日午後九時五十分新京發內地へ

▲今村海軍中將一行 十二日夜來京、十三日午前八時から駐滿海軍部、菱刈長官を始め滿洲國各部大臣などを訪問午前十時三十分皇帝謁見の豫定

▲岩手縣教育會視察團 團長古川純三氏以下十名、十三日午後三時二十五分ハルビンより來京梅屋旅舘

▲滿洲國体協理事會 十三日午後一時より文教部會議室で米國選手招聘その他に關し打合せを遂ぐるはず

仙人掌

▲橋東花街に新舞踊の名手あり、扇芳亭の里江といふなんて書いても、現在するや否や彼女、島田より丸髷に、丸髷より島田に屢々轉向するのですから……▲ところで橋東橋西の花街に之に匹敵するもの無きかといふことになるが詮索の結果、おつかれと心の憂さのすてどころ……といふ三笠町の嬉鄕に新舞踊の巧い妓が居るとの報告があつた「ぼたん」といふさうです、▲これで東に「里江」、西に「ぼたん」といふことになります、然しおつかれも、心の憂さも捨てるに暇なき我々はまだ親しくぼたん姐さんのそのあでやかな舞ひぶりを拜するの機會をもちませんが皆さんさうおつしやいますから、どうかと思ふなんてことのないだらうことは堅く信じて疑はないところであります、これそのぼたん姐さんです

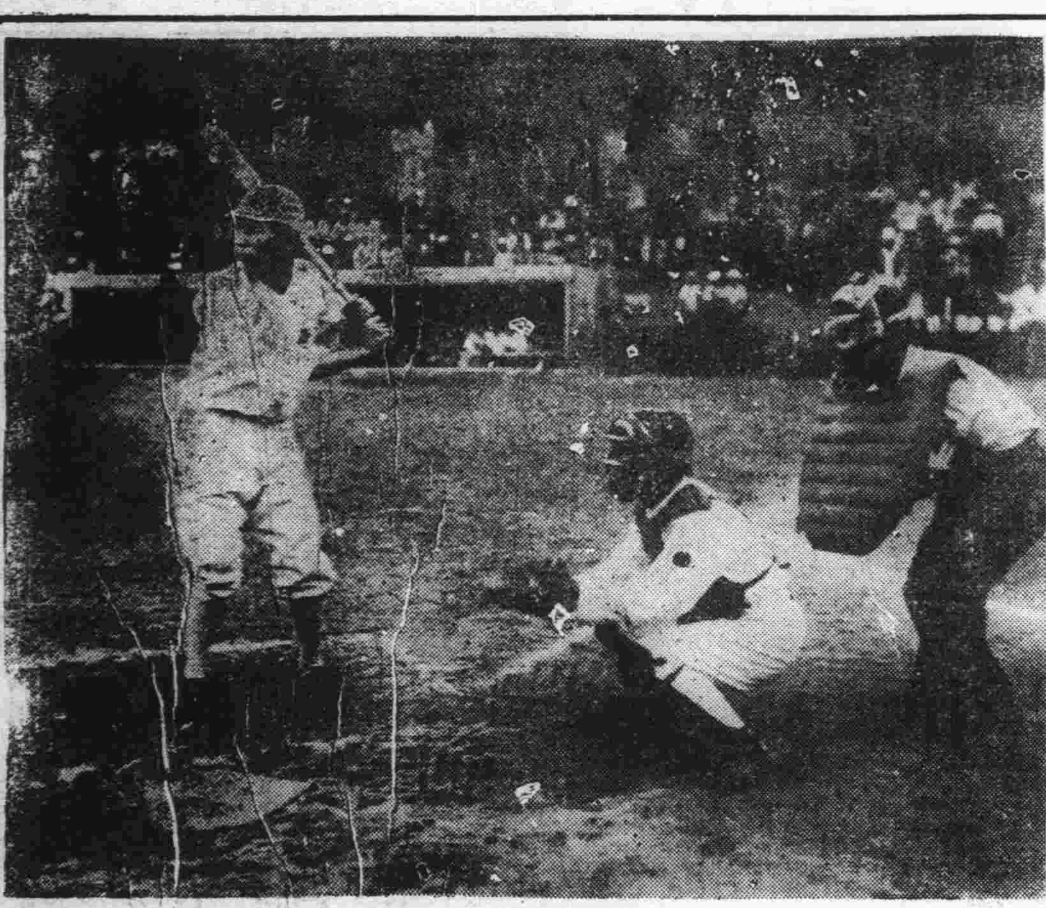

新京硬式野球大會幕開く
八回まで大接戰の後 總務廳大勝す
遂に十對四の大差で滿電敗る

新京體育聯盟並に大滿洲國野球協會主催、地元三社、西山運動具店後援の新京硬式野球大會は十二日午前九時五十分から曇天のもと、初秋の風さやかな西公園球場で球審高橋、壘審田中、小幡三氏審判のもとに意義深くも華やかに開始された、これより先地方事務所、滿電、總務廳(新舊廳舍)、オールドボーイス、鐵道事務所の順序で內野線に沿つて續々と足並を進めるや三千の觀衆は一齊に萬雷の如き拍手をおくる、時に九時三十分、金特別市長代理董行政處長の祝辭に次いで野村地方事務所社會主事の挨拶あつた後入場式終る、我等の鄕土野球史上に毅然たる第一歩を跡づける本大會は西山運動具店寄贈の優勝旗、二個の銀製カツプを繞つて總務廳對滿電の試合より火蓋は切られ兩軍とも奮戰力鬪八回まで大接戰を演じたが九回表滿電軍に利あらず遂に大量六點を喫して十對四の戰跡を殘し總務廳大勝す尙西山運動具店は本大會に優勝旗並に二個のカツプを寄贈した他相當額の大會費用を支出し、本社からも優勝チームにメタルを贈呈することゝなつてゐる(寫眞は大勝を博した總務廳軍の强打者赤木選手がボックスに立つた刹那)

試合經過

▲一回(總)岡本右飛橋本右前安打に出たが柳原三振赤木拔飛に空しく▲(滿)中川三振、建脇投甫保田三振

▲二回(總)松田投甫、花滿四球に出たが渡邊三振佐沼二甫に花滿二壘に刺さる▲(滿)小野投手左を拔く安打に出たが吉井の三甫に二壘に封殺、馬場三邪飛吉井捕失に三進、過能打者の時吉井一擧に本壘を突き一點を先取過能遊甫(滿一、總務廳零)

▲三回(總)澤山中前安打、岡本の投甫に二壘に封殺、橋本遊擧左を拔く安打、柳原中飛、赤木一甫失に岡本生還、松田の右前安打に赤木生還花滿左飛に終る▲(滿)東遊甫失に生きたが二盜を企て投手の牽制球に刺さる祝園遊飛 中川三振(總三滿電零)

▲四回(總)凡退▲(滿)建脇左飛保田四球に出で二盜小野二飛、馬場三甫一壘失に保田生還、吉井の三壘強襲安打、馬場三甫一壘失に吉井生還、過能捕甫(總三滿二)

▲五回(總)橋本二甫柳原左前安打、赤木左飛、松田投甫▲(滿)三者凡退(兩軍零)

▲六回(總)花滿二壘左を拔く安打渡邊の犠打に二進、佐沼中飛、澤山左飛に空し▲(滿)三者凡退

▲七回(總)岡本右前敵殺、橋本投甫に二壘に封殺、橋本二盜柳原右前安打松田四球花滿中飛に橋本生還▲(滿)吉井遊甫馬場三遊間安打に出で二盜過能三邪飛東四球祝園二甫

▲八回(總)渡邊左飛失に生きたが佐沼の投甫に重殺澤山三振▲(滿)中川右飛失に生き二盜建脇の犠打に三進保田三甫に生還、小野中越二壘打に出たが吉井の投飛に終る

▲九回(總)岡本四球橋本の犠打に二進柳原の遊翼右を拔く安打に生還赤木四球松田一甫に柳原生還松田二盜、花滿遊甫野手本壘に送球したが捕手の失策で赤木、松田ともに生還渡邊四球、佐沼中越三壘打に花園渡邊生還、澤山の左飛に佐沼生還▲(滿)馬場中飛過能左飛、東遊甫に終る(總六、滿零)閉戰零時十分

得點

	總(先)	滿電
1	0	0
2	0	1
3	3	0
4	0	2
5	0	0
6	0	0
7	1	0
8	0	1
9	6	0
	10	4

滿電		
8	中川	打數 32
7	建脇	安打 4
6	保田	犠打 1
5	小野	盜壘 6
1	吉井	三振 4
4	馬場	四死 2
3	過能	殘壘 4
2	東	失策 6
9	祝園	

總(舊)		
8	岡本	33
7	橋本	10
5	柳原	2
1	赤木	9
6	松田	3
4	花滿	6
3	渡邊	8
2	佐沼	3
9	澤山	

女性達も參加して
けふ庭球試合
西公園コート開き

降雨のため延び々々になつてゐた西公園のコート開きは十二日午前十時から擧行される豫定のところ、この日も朝來どんよりと定まらぬ天候に出足が挫かれたが、それでも來賓席には地方事務所神崎副所長、鯉沼係長、小澤區長その他を始め出場選手、一般觀衆ら多數つめかけて開始を待つ午前十一時三十分選手入場について河本理事不參のため鯉沼地方係長一場の挨拶を述べ、加藤常任幹事から競技上の注意があり、神崎副所長、鯉沼係長、野村社會主事、佐々木社會係員らによつて始球式を行ひ、直ちに紅白試合に入つたが、出場三十余組のうちには新京に於ける庭球試合として始めての多數女性達も參加し、男女入り亂れて一打一球に觀衆を喜ばした、なほ試合は午後五時ごろ終了の豫定である

茨城縣教員代表 視察團來京

茨城縣教員代表鮮滿視察團一行七名は十三日午後三時二十五分ハルビンより來京都ホテル一泊翌十四日午後十時發列車で南行鞍山視察に向ふ、因に一行の氏名は左の如し

▲團長茨城縣北相馬郡山王尋常高等小學校長鈴木三郎▲副團長東茨城郡石塚尋常高等小學校長中島忠吉▲同茨城縣水戸中學校教諭山中絹次郎▲茨城縣稻敷郡馴柴第二尋常高等小學校長坂本忠通▲同茨城縣立農學校教諭根本一男▲同茨城縣久慈郡小里尋常高等小學校訓導福島義雄▲同茨城縣女子師範學校訓導大畠草、尙一行を迎へて在京同縣人有志は十四日午後四時から宝町小學校で座談會を催す

一番良い 新京 滿洲 松田商會
松の自轉車
福運號
福運號経済車
平素多大の御愛顧と御鞭撻に酬ゆる爲め右の如き犠牲的價格を以て大奉仕賣出を開始致しました何卒此の機を御見逃しなく擧つて御買上の榮を賜らんことを……尙今後共益々御引立御後援の程伏而御願申上ます
發賣元 陸軍、滿鐵、關東廳、滿洲國政府 御用達
滿洲國新京大馬路四九
松田商會
電話長三九四七六四八九番
有名無實を捨てて實質本位へ……時代の要求は移ります!!
夏季大賣出し
大景品附 大廉賣奉仕
宮田ギヤMコスター及南海コスター付完成車
壹百台限り……特價提供
壹台に付……特價金貳拾八圓也
懸賞規定
完成自轉車一台御買上毎に抽籤景品券一枚宛進呈
▼賞品 ポータブル蓄音機 拾本
▼期日 八月十五日
抽籤は締切後新聞社員立會の上嚴正に執行す

銅版 凸版 北澤製版所 新京曙町四ノ九

訂正廣告
八月二日附新京日日新聞夕刊掲載の日滿間有線無線連絡電話取扱開始に關する當社廣告中通話區域日本內地側六大都市の外北は靑森より南は廣島に亘る百六十餘地は北は靑森より南は鹿兒島に亘る百六十餘地の誤りに付訂正す
八月十一日
滿洲電信電話株式會社

靴と鞄の御用命は!!
電話五二二三六番へ
新京三笠町二ノ十一
タケヤ靴店

ライオン印
サイダー
シトロン
タンサン水
高級清涼飲料水
全滿唯一の最新式衛生的設備を誇る
大連製氷株式會社
新京吉野町六丁目卅一番地
新京出張所謹製

新版 江戸八景

行友李風原作 □鐵平他二氏畫

根岸の寮 一三七 日岐武志

牢格子 (三)

どぶろくの醉ひが、程よくまはつて、金之助はとろんとした眼に卑しい笑ひを漂はせてゐた。

「お婆の手にかゝつちやおいらもかなはねえ。今日は持合せがねえから、近いうちにもつてくるにしようの」

「ほんとに旦那、あの位な上玉を預かつてるんだからねえ。旦那の方からお金が出なくなりや、あの上玉を勝手に仕末をつけなきやなんねえわさ」

金助から金を貰はない時は、お里を賣り飛ばさうと考へてゐる老婆。

金の話になるとニコリともしない。

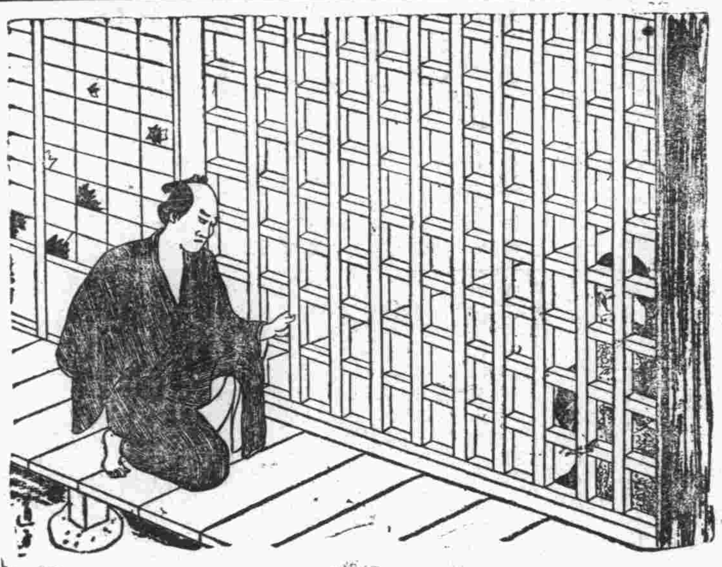

「ね、旦那、年寄りを驚しちや罰ちが當るよ。きつともつて來ておくれだろね」

「きつともつてくるから、心配するにや及ばねえ。」

金助ははつきり背いて見せたが腹の中、この老婆油斷は出來ぬと考へた。

「そりやそうと、姫御にお目通り仕らうかの……」

ニヤニヤしながら立上る金助を見て老婆は卑しい笑ひ聲を立た。

「しつかりおやりよ。下手すると、あべこべに噛みつかれるからの」

「大丈夫だ。」

後ろ手に先刻の鍵をまさぐりながら、金之助は奥へ進んで、襖の隙から座敷牢をそつとのぞいた。

「うーむ。少し痩かけやうにおもはれるが、かうやつてみると、おなじ根岸小町でも、お乗よりやよつぽど別嬪だの」

惚れ惚れとぢつと見入る金助の眼は、獲物をねらふ野獸である。

お里は、座敷牢の隅に、しよんぼりと打ち沈んでゐた。髪は、女の身嗜み乱れをといて、後へ束ねたのは一增の風情、さすがに蒼ざめはて思ひ沈む面輪は、却て美しさが增したばかり、金助がおもはず見惚れたのも無理はない。

「お里さん」

突然そう呼ばれた聲に、はつとして顔をあげてみれば、牢格子の外に突つ立つてゐる金助。

「お、金助さん」

突嗟に、自分を救ひに來てくれたと合點したお里は、格子にとりついて思はず喜びの聲をあげた。

けれど――

「無事で何よりだつたの」

そういつてすぐにも牢から出してくれる筈の金助と思ひきや、懐ろ手のまゝのそりと近づいて來て跼んだ。

「牢の暮らしはどうだの」

ニヤニヤと意味ありげな卑しさを浮かべてのぞきこみながら、金助は外からお里の手をそろそろと握りしめた。

「あれ」

お里は突差に、金助の意味ありげな眼色を讀んだ。その手を拂ひ身をしりぞけた。

「では、救ひに來ておくれたんぢやないんですね」

「へヽヽ」

卑しい眼が笑つて、射るやうにのぞいてゐた。

「じよ、冗談いつちやいけねえ。救ひに來ずに氣狂ひ沙汰なんかへ、何の用あつて來るものかい」

「では、早く、こゝから出しておくれ」

「だがの、そこだ」

金助はわざと鍵を鳴らしてみせながら、

「お前の心次第で、出してもやらうかいの……」

○……」

○……

八月十三日 舊七月四日 月曜 丙辰 佛滅 成 畢宿

- ●一白の人 机上の論より實戰を試むべき日迷ひは不利 甲と丙と丁が吉
- ●二黒の人 儲けん事より財布の口を締めて出さぬが吉 丙と申と癸が吉
- ●三碧の人 諸事控末なれば大功はなくとも過ちはなし 乙と辛と亥が吉
- ●四緑の人 時運の開通するを待つのみ下手に動けば凶 乙と丁と辛が吉
- ●五黄の人 傍目もふらず本業に直進すれば一家は平安 丁と壬と丑が吉
- ●六白の人 堅實なれば希望通達する日證書文通過起る 巽と癸と寅が吉
- ●七赤の人 事業の基礎は固まり永く幸福に惠まるゝ日 巳と申と丑が吉
- ●八白の人 活動する割合に效果は僅少なれど氣折すな 甲と丙と丑が吉
- ●九紫の人 一切萬事解決して氣苦勞を免がる愉快の日 申と丑と寅が吉

大阪商船出帆

門司、神戸(大阪行)

×印二三等船客設備船 ▲印 廣島寄港

(午前十時大連出帆)

▲亞米利加丸	八月十四日
うらる丸	八月十五日
香港丸	八月十六日
×たこま丸	八月十八日
うすりい丸	八月十九日
ばいかる丸	八月二十日
×志あとる丸	八月廿一日
扶桑丸	八月廿三日
はるびん丸	八月廿四日

切符發賣所 滿鐵沿線主要各驛及各地ジヤパンツーリストビユーロー案内所

船車連絡切符(往復切符は汽車二割引、汽船一割引、通用期間二ケ月)

大連、門司、神戸間乘船切符(往復切符は復路運賃二割引通用期間二ケ月)

專屬荷扱所 各地國際運輸會社支店

大阪商船株式會社 大連支店電話四一三七番 奉天出張所電話四〇八九番 新京出張所電話二二二一番

新京ヨリ京圖線ヲ通ジテ日本ニ行ク最捷路

滿洲行

日滿鮮連絡船	敦賀	清津	羅津	雄基	浦汐
滿洲丸	每三の日 午二時發	每三の日 前七時着 前十一時發	每三の日 午三時半着 午四時發	每三の日 午六時着	/
天草丸	每六の日 午二時發	每八の日 前十一時着 后二時發	/	每八の日 后六時着 后九時發	每六の日 前八時着

日本行

日滿鮮連絡船	浦汐	雄基	清津	敦賀
滿洲丸	/	每六の日 前九時發	每六の日 后四時發	每八の日 前八時着
天草丸 (大阪八の二十日 雄基・清津出帆)	每〇の日 后三時發	每一の日 前の未明着 前九時發	每一の日 午三時着 后七時發	每二の日 后二時着

北日本汽船株式會社 清津 雄基 羅津代理店 國際運輸株式會社支店

商用圖案ハ 新彩社 電話二〇五〇

現代科學の精髓 **ばい毒 たい毒** 沃素療法

六〇六號、水銀等の不備を補ひ、最新醫學と數十年經驗の精華たる和漢藥とを融合せる

最新沃素劑 氣持よくひえ 梅毒を排除する

毒掃丸

重症用毒掃丸の適應症

急性梅毒、慢性梅毒、神經梅毒、腦梅毒、潜伏梅毒、遺傳梅毒、梅毒性內臟疾患、胎毒、よこね、かんそう、惡性ニキビ、梅毒性リウマチス、梅毒性眼病、ひえ毒。

(全國藥店にあり)

普通用 藥價 五十錢・一圓

重症用 藥價 二圓・三圓・五圓・十圓・二十圓・三十圓

小兒用 二十錢・三十錢・五十錢・一圓

重症用毒掃丸は新行品に付若し藥店に品切の節は相接本舗へ御注文を乞ふ

本舗 東京神田花房町二 株式會社 山崎帝國堂 振替東京一四六七番

(全國藥店にあり)

山崎 **瘡滅散** かんそう・たゞれ外用藥 定價 二〇錢・三〇錢・五〇錢・一圓

蔦乃家 富士町二丁目 電話二五〇七

八千代 吉野町 電 二〇四六 三一九七

永樂 吉野町 電話 二一七九

新高のキヤラメル

新京日本橋通七二 福田支店

新高製菓大連工場

東京市蒲田區 **日本飛行學校**

操縦科六ケ月◎機關科二ケ月卒業◎校外生通信教授あり 飛行界に志す人は先づ學則を見よハガキで申込め學則案内書白貝送呈

新京神社秋季大祭日

來る九月十五日は

奉祝

御用命は成可くお早くお願ひ申上げます

新京東一條通消防隊横 三宅提灯店 電話二六四八番

和洋家具

事務机、椅子、タンス、茶ダンス各種其他一式、破格ノ御値段ニテ御注文ニ應ジマス

木炭ノ卸及小賣

曙町三ノ二二、滿鐵病院ノ裏 城内大馬路(五馬路北口)

西田材木店 電話二三六七

十二指腸虫 マクニン 十二指腸マクニン錠 アマクでも蛔虫には强い (大人一日量)

榮養報國の新製品

明治(赤罐)コナミルク

・母乳代用に最適・
・用ひ方簡便・
・値段も低廉・

明治の乳製品には親心が溶け込んでゐる!

東京・京橋 明治製菓株式會社

土地家屋賣却ス

場所 吉野町五丁目

問合セハ 電話二五二三番

愈々發賣

新両切タバコ **マーキユリー**

美しき装ひを以てマーキユリーが生れました 香り味ひ等かれこれ申上ぐるより先づ御試煙下さいませ何よりも品質其ものが御説明申上ぐる事と存じます

二十本入 金十二錢

一ボール(拾箱入) 金壹圓

市中有名タバコ店に有り

キリンビール 特約店

海陸物産 和洋酒、罐詰 煉寸、雜貨 卸問屋

柑橘、青果委託賣買

(フ) 福田支店

本店 安東縣 支店 奉天 新義州

日本橋通七十二番地 電話長二九八〇番

碎石 栗石 寒水石 赤黒煉瓦 河砂 運搬部

販賣

東茂洋行

富士町二丁目廿六番地 電話四九三二番

新京に相應しい便利經濟燃料は!!

山三洋行特製 煉炭に限る

炊事專用五寸 火鉢專用四寸

●多少に不拘配達致します●

最高品質 山三煉炭 電四九三二番

帝國發明協會金牌受領 帝國發明協會有功賞受領 朝鮮軍經理部賞状受領

蒙各界御指定御採用

宮崎式土力

宮崎組新京出張所 新京祝町二ノ廿二 電話二一四三番